AC SCHNITZER®

# -Istruzioni per il montaggio-

# porta targa

**(senza crash pad)**

# Codice:S700-68814-15

# Informazioni generali!

## AC Schnitzer porta targa senza crash pad

**Informazioni importanti!**

Le presenti istruzioni di montaggio devono essere lette integralmente prima di iniziare i lavori di montaggio e non hanno la pretesa di essere esaustive in ogni fase. Con riserva di modifiche tecniche, editoriali e di contenuto! AC Schnitzer non si assume alcuna responsabilità per danni causati da un'installazione non corretta!
Controllare la completezza e l'integrità della merce **prima di** iniziare i lavori.
Reclami successivi non possono essere presi in considerazione.

Le presenti istruzioni di montaggio sono destinate esclusivamente all'uso da parte di rivenditori autorizzati AC Schnitzer o BMW. Il gruppo target di queste istruzioni di montaggio è sempre personale qualificato, formato su veicoli BMW con le relative conoscenze specialistiche e strumenti. La conoscenza delle proprietà dei materiali e delle norme è presunta! I lavori sugli impianti frenanti e sull'impianto elettrico devono essere eseguiti solo da personale qualificato!

**Prima del montaggio:**

Per il montaggio, il veicolo deve essere adeguatamente protetto contro il ribaltamento o il ribaltamento.
A tale scopo si consiglia di utilizzare il supporto principale standard o un supporto di montaggio originale BMW! Tenere i bambini e gli animali domestici lontano dall'area di lavoro!
Pericolo di incidenti per incollaggio o cortocircuito elettrico! Pertanto, prima di iniziare i lavori, rimuovere i gioielli (catene, orologi, anelli, anelli, ecc.)!

**Dopo il montaggio:**

Al termine dei lavori, se necessario, deve essere effettuato un giro di prova! Dopo il completamento del test drive, tutti i collegamenti a vite devono essere controllati per verificarne la tenuta e tutte le parti mobili per garantire una distanza sufficiente. L'illuminazione standard della targa deve essere spenta dopo il montaggio del porta targa laterale. Il cliente deve essere informato della limitata libertà di inclinazione. Questa circostanza non costituisce motivo di denuncia.

**Tempo di installazione (1 AW = 5 minuti)**

Il tempo di installazione è di circa 9 AW, che può variare a seconda delle condizioni e delle dotazioni del veicolo. (Questo valore è solo una raccomandazione e non è vincolante!)

**Strumento richiesto**

- Utensile standard Torx & Allen Tool KFZ
- pistola ad aria calda
- stazione di saldatura
- Adesivo per viti (media resistenza)


**AC Schnitzer Motorrad Technik Neuenhofstraße 160 52078 Aachen ☎ 0241/5688 300 info@ac-schnitzer.de www.acschnitzer.shop**

# indice

## AC Schnitzer porta targa senza crash pad

**Pagina del capitolo**


**1.** componenti consegnati 4**.**

**2.** montaggio del porta targa AC Schnitzer 5.

# componenti consegnati

**AC Schnitzer porta targa senza crash pad**

**A** Porta targa AC Schnitzer, laterale (solo completamente disponibile)



**AC Schnitzer Motorrad Technik Neuenhofstraße 160 52078 Aachen ☎ 0241/5688 300 info@ac-schnitzer.de www.acschnitzer.shop**

## AC Schnitzer porta targa senza crash pad

**2. montaggio**

-Parcheggiare il veicolo in modo sicuro e assicurarlo contro la caduta o il ribaltamento. (Fig. 1)

- Allentare e rimuovere la vite di fissaggio posteriore standard della pinza del freno. (Fig. 2)

- Collegare il supporto base con il porta targa, applicare l'adesivo a vite alle viti M6x30mm in dotazione e fissarlo con un fissaggio terminale da 9,5Nm. (Fig. 3)

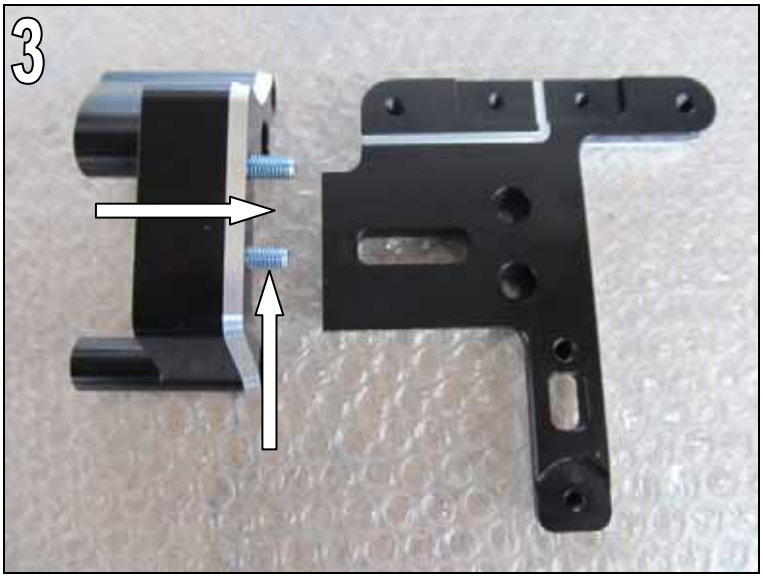




AC Schnitzer Motorrad Technik Neuenhofstraße 160 52078 Aachen ☎ 0241/5688 300 info@ac-schnitzer.de www.acschnitzer.shop

## AC Schnitzer porta targa senza crash pad

**2. montaggio**

- Infilare il cavo luce targa attraverso il foro nel supporto come mostrato in figura. Accertarsi che i sfasatori siano visibili dalla parte anteriore. (Fig. 4)

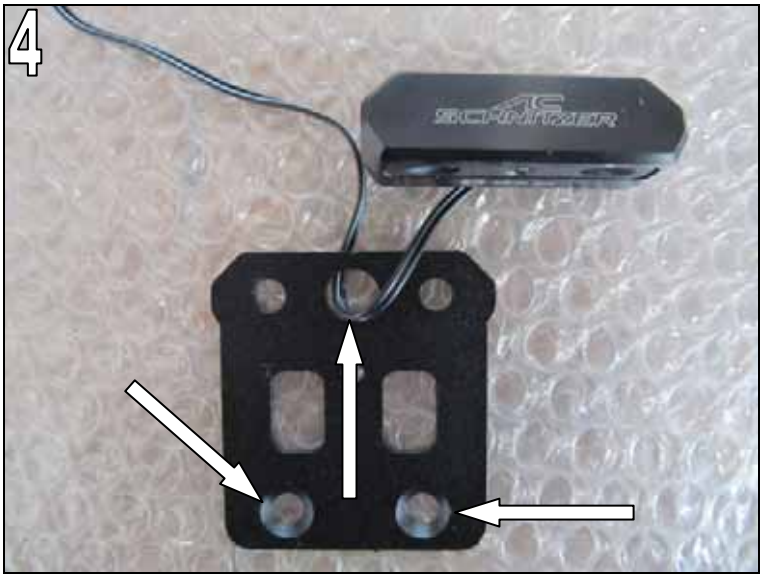


- Dal lato posteriore, fissare la luce targa con le viti M6 x 10mm e le rondelle da snorkel (9.5Nm) in dotazione. Applicare prima l'adesivo per viti sulle viti. (Fig. 5)

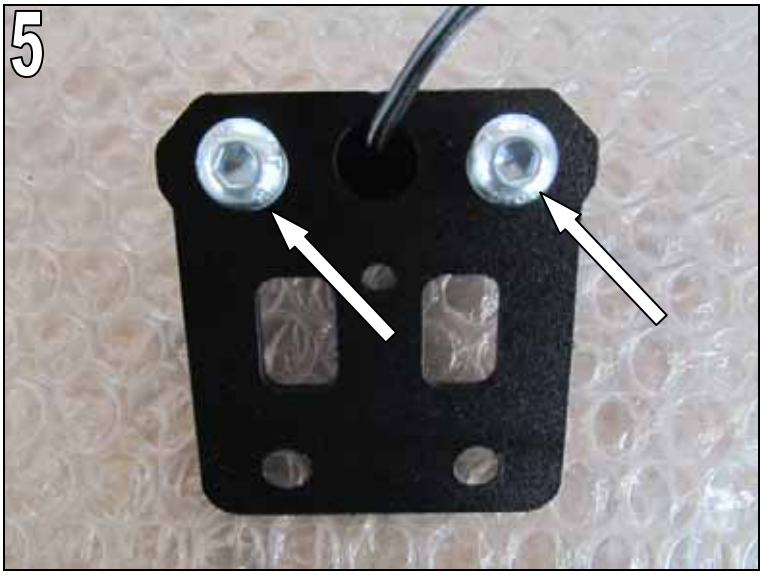


- Posare il cavo luce targa nell'apposita canalina per cavi e avvitare il portalampada targa sul porta targa. Rivestire le viti a testa svasata con adesivo per viti prima dell'avvitamento. (Fig. 6)

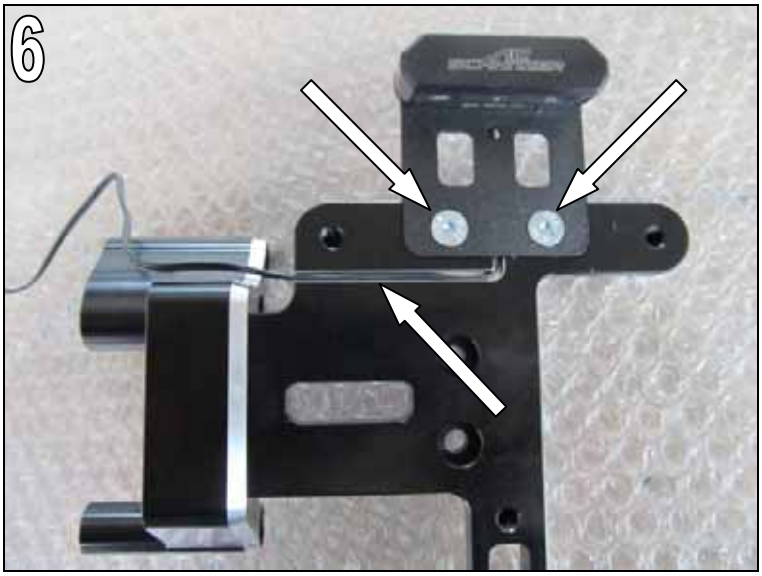




AC Schnitzer Motorrad Technik Neuenhofstraße 160 52078 Aachen ☎ 0241/5688 300 info@ac-schnitzer.de www.acschnitzer.shop

## AC Schnitzer porta targa senza crash pad

**2. montaggio**

Fissare il supporto del catarifrangente fornito in dotazione al porta targa con una vite M5 e un disco snorkel, ricoprire prima la vite con adesivo per viti. Coppia di serraggio 5.5Nm (Fig. 7)

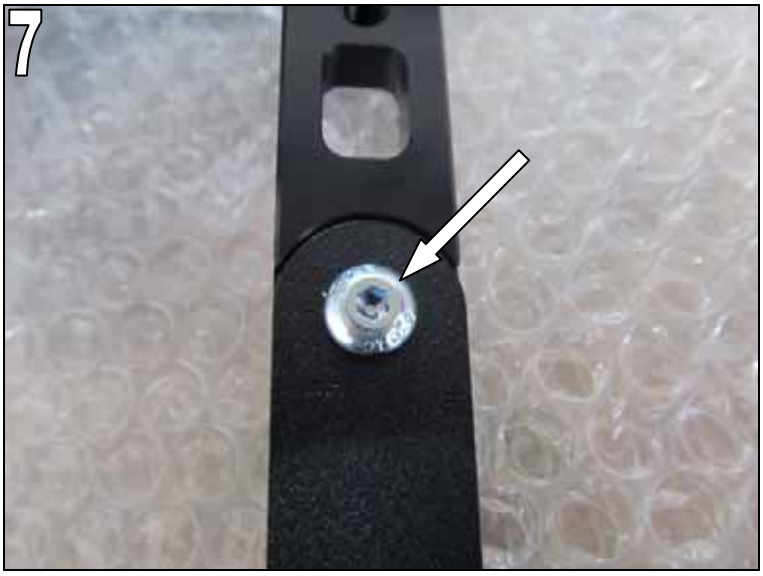


- Fissare il riflettore al supporto con rondella e dado autobloccante. (Fig. 8)

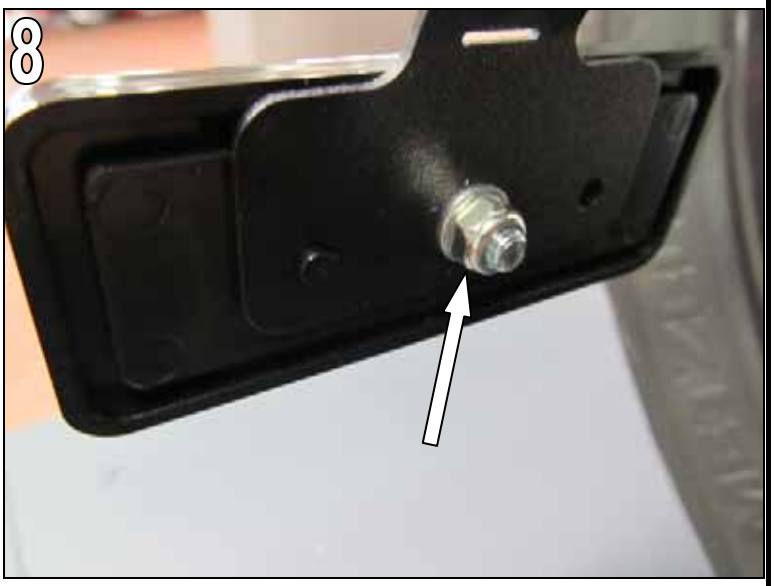


- Premere i tappi di tenuta in dotazione nel punto di collegamento del portapattino a camber. (Fig. 9)

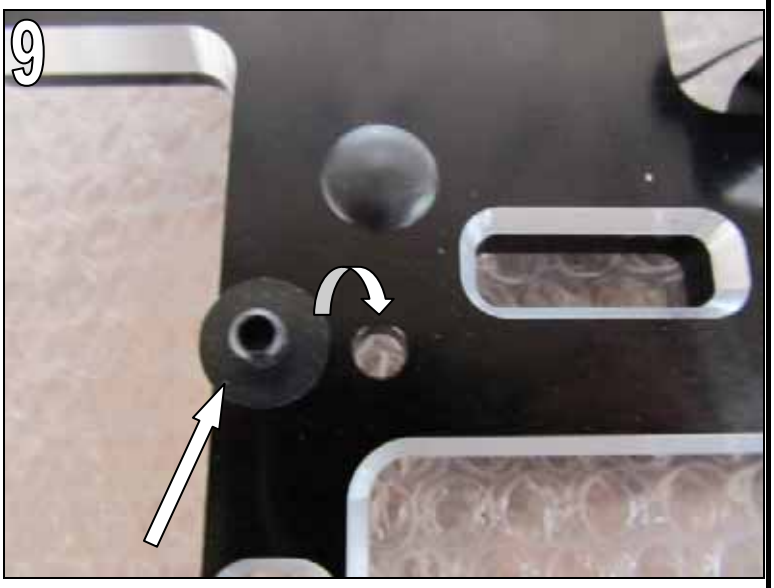




AC Schnitzer Motorrad Technik Neuenhofstraße 160 52078 Aachen ☎ 0241/5688 300 info@ac-schnitzer.de www.acschnitzer.shop

## AC Schnitzer porta targa senza crash pad

**2. montaggio**

- Posizionare il porta targa preparato sul veicolo e fissarlo alla fine. Coppia di serraggio delle viti M6 x 55mm: 9,5 Nm, viti M8 x 65: 24Nm (Fig. 10)

- Montare le viti di fissaggio del porta targa con i tappi di copertura in dotazione.
(Fig. 11)

- Condurre il cavo luci targa lungo la pinza del freno, la linea del freno, il paralel brace standard e il telaio posteriore verso il cablaggio sotto il sedile del passeggero. Prolungare il cavo come richiesto con il cavo a 2 fili in dotazione e i connettori a saldare. (Fig. 12)

AC Schnitzer Motorrad Technik Neuenhofstraße 160 52078 Aachen ☎ 0241/5688 300 info@ac-schnitzer.de www.acschnitzer.shop

## AC Schnitzer porta targa senza crash pad

**2. montaggio**

- Collegare il cavo posato al cablaggio standard o preferibilmente al cablaggio del parafango interno AC Schnitzer. Attenzione alla polarità!
Luce targa: cavo
bianco/nero -> + palo
cavo nero -> Massa del veicolo

- Assicurarsi che la luce targa standard sia disabilitata. (Fig. 13)

- Applicare gli adesivi AC Schnitzer Vitro nel punto desiderato. Sgrassare preventivamente l'area di incollaggio. (Fig. 14)

- Il componente deve essere registrato! - Il marchio richiesto per la registrazione si trova nella parte inferiore del titolare di base.(Fig. 3)

- Informare i clienti sulla limitata libertà di inclinazione!

**Altri prodotti AC Schnitzer per la vostra BMW R nineT**

*AC Schnitzer Paraleverstrebe, regolabile*
*(con certificato TÜV)*

*S700-68789-15*

*Morsetto triplo AC Schnitzer Heritage*
*(con certificato ricambi TÜV)*

*S211-68852-15*

*AC Schnitzer tappo del serbatoio del carburante*

*S700-67942-15*

*AC Schnitzer liquido copre*

*S700-68774-15*

## Altri prodotti AC Schnitzer per la vostra BMW R nineT

*AC Schnitzer parafango interno*
*La combinazione perfetta per il porta targa laterale*
*(con fanale posteriore Micro LED)*
*S700-68810-15*

*AC Schnitzer copre Staffe di bloccaggio*

*S211-68811-11*

*AC Schnitzer Manubrio Clip On*
*(con certificato ricambi TÜV)*
*S217-67171-15*

*AC Schnitzer EVO leva freno e frizione*
*(con ABE)*
*S700-68779-63*

*Le leve sono*
*fornite con 2 diversi stabilizzatori*
*!*

AC SCHNITZER®

jenseits der Serie.